



LICEO STATALE "GALILEO GALILEI" – VERONA

con indirizzi: SCIENTIFICO - OPZIONE SCIENZE APPLICATE - LINGUISTICO - SPORTIVO

Sede: via San Giacomo, 11 - 37135 Verona tel. 045 504850

Succursale: via Carlo Alberto, 46 - 37136 Verona tel. 045 585983

Sito web: <https://www.galileivr.edu.it>

P.E.O.: vrps020006@istruzione.it P.E.C.: vrps020006@pec.istruzione.it

Circolare n. 028 P

Verona, 20 settembre 2024

Agli Studenti
ai Docenti

e p.c.

ai Genitori
al Direttore S.G.A.
al Personale A.T.A.

OGGETTO: Elezioni dei Rappresentanti degli Studenti nel Consiglio di Istituto, nei consigli di classe, nella Consulta Provinciale.

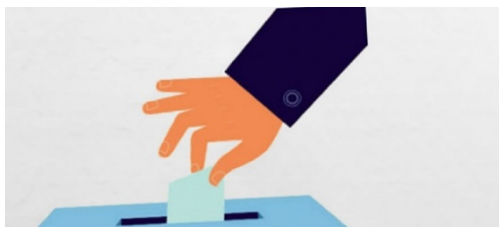

Si terranno quest'anno le elezioni

- dei **Rappresentanti degli Studenti** nei Consigli di classe (i rappresentanti da eleggere sono **2 per ogni classe**); dei **RAC** (Referenti Ambientali di Classe **2 per ogni classe**)
- dei **Rappresentanti degli Studenti** nel Consiglio di Istituto (i rappresentanti da eleggere sono **4 per l'intero Istituto**)

- elezione di un Rappresentante nella Consulta Provinciale degli Studenti in surroga per l'anno scolastico 2024/25 (un rappresentante è già in carica dallo scorso anno, da eleggere **1 per l'intero Istituto**)

Le elezioni si svolgeranno con procedura semplificata (OM 215/1991, artt. 21 e 22 e ss.mm.ii.) in **presenza a scuola**

VENERDÌ 18 ottobre 2024 dalle ore 8.00 alle ore 9.50

Si forniscono di seguito alcune **indicazioni organizzative**.

Gli Studenti devono presentare le liste elettorali e fare la campagna elettorale per le elezioni dei 4 rappresentanti in Consiglio di Istituto tenendo conto delle seguenti scadenze:

- **presentazione delle liste** dei candidati dalle ore 9.00 del **28 settembre**, alle ore 12.00 del **3 ottobre 2024** (nell'Ufficio Didattica che funge da Ufficio elettorale);
- **campagna elettorale** dal 30 settembre al 16 ottobre 2024;
- I **moduli per la presentazione delle liste** sono disponibili nell'Ufficio Didattica.
 - Ciascuna lista deve essere **presentata da almeno 20 elettori** che non devono essere candidati e **potrà avere fino a 8 candidati**. Le firme dei candidati e quelle dei presentatori della lista dovranno essere

autenticate dal Dirigente Scolastico previa esibizione di documento di riconoscimento o mediante conoscenza diretta.

- Ciascuna lista dovrà essere contraddistinta da un MOTTO.
- Le liste saranno numerate progressivamente secondo l'ordine di presentazione.
- **assemblee studentesche** per la presentazione delle liste e del loro programma: **venerdì 11 ottobre, lunedì 14 ottobre, martedì 15 ottobre** in aula magna (sede o succursale) con il seguente calendario

Turni	venerdì 11 ottobre sede	lunedì 14 ottobre succursale	martedì 15 ottobre sede
1 turno 8:55 ÷ 10:45	5A, 5AL, 5B, 5BL, 5C, 5D, 5E, 5F, 5G, 5H,5I	2A - 2AL - 2D- 2E	1A, 1AL, 1B, 1BL, 1G, 1H, 2F, 2G, 2H, 2I, 2L, 2M
2 turno 11:00 ÷ 12:50	4A, 4AL, 4B, 4BL, 4D, 4E, 4F, 4G, 4H, 4I	1D - 1E - 1F -1I	3A, 3AL, 3B, 3D, 3E, 3F, 3G, 3H, 3I

Le assemblee saranno moderate da due dei rappresentanti uscenti o altri studenti individuati; parteciperanno tutti i candidati di lista, che risulteranno pertanto presenti fuori aula (sarà inviato un avviso mediante registro elettronico). I docenti vigileranno secondo il proprio orario di servizio.

Prima di avviare la campagna elettorale i candidati incontreranno la Dirigente e la Vicepreside prof.ssa Duca per condividere le modalità, lo stile, l'organizzazione della campagna elettorale, che potrà prevedere l'affissione nei locali dell'Istituto a ciò deputati di scritti e/o manifesti con i programmi di lista e l'utilizzo durante l'assemblea di un breve video (massimo 3 minuti) coerente con il programma presentato. I materiali dovranno essere prima visionati dalla Commissione elettorale e dalla Dirigente. **È importante che la campagna elettorale verta su contenuti significativi, progetti, proposte, idee riguardanti la vita della scuola, le attività studentesche, il miglioramento del Liceo Galilei, in uno spirito di reciproco rispetto tra i candidati, di collaborazione, di partecipazione democratica. La propagnada va fatta a scuola, non si può fare sui social media.** Sarà messa a disposizione una pagina del sito per caricare i materiali e i video realizzati. Rappresentare la propria scuola è un'esperienza interessante, coinvolgente, di grande valore civico. **Invito pertanto gli studenti a formare le liste e a candidarsi coraggiosamente e senza timore, certi di ricevere il necessario supporto dalla Comunità scolastica.**

ELEZIONI DEI RAPPRESENTANTI DEGLI STUDENTI NELLA CONSULTA PROVINCIALE

Le candidature vanno presentate nell'Ufficio Didattica entro alle ore 12.00 del 3 ottobre 2024.

ELEZIONI DEI RAPPRESENTANTI DEGLI STUDENTI NEI CONSIGLI DI CLASSE

Le elezioni si terranno **venerdì 18 ottobre** nell' aula dove solitamente si fa lezione alla 1^a ora; **si rimarrà nella stessa aula anche nella seconda ora.**

Il materiale elettorale (verbale delle operazioni) sarà distribuito alle classi dalle ore 8.00 e sarà riconsegnato all'ufficio didattica al termine delle operazioni, entro le ore 9.50, dallo studente Presidente del seggio della classe. Qualora le operazioni si concludessero prima del termine fissato, verrà ripresa la lezione regolare; a tal fine i docenti avranno cura di assistere, nell'aula o in prossimità della stessa, a tutte le operazioni elettorali. Il voto quest'anno sarà effettuato online, utilizzando il proprio dispositivo, mediante la piattaforma QUORUM del registro elettronico, seguendo le indicazioni riportate in allegato alla circolare.

Contestualmente all'elezione dei rappresentanti di classe, si svolgeranno anche le elezioni di **due rappresentanti RAC** (Referente Ambientale di Classe); tale candidatura è su base volontaria; il RAC può corrispondere o meno al rappresentante di classe, importante è che sia motivato ed abbia una sensibilità in tal senso. L'elezione dei RAC non sarà fatta mediante registro elettronico, ma utilizzando le schede allegate al verbale e riportando a verbale l'esito della votazione.

SEQUENZA DELLE OPERAZIONI DI VOTO

ORE 8.00 – ASSEMBLEA DI CLASSE con il seguente o.d.g.:

- nomina dei componenti del seggio elettorale fra gli alunni della classe (1 presidente, 2 scrutatori, tra cui 1 segretario verbalizzante);
- assemblea per analizzare la situazione e i problemi della classe (si ricorda che tra gli argomenti da trattare vi è quello della cura delle proprie aule e della scuola);
- discussione sul ruolo dei rappresentanti con riferimento al materiale esplicativo che sarà fornito alle classi;
- presentazione delle candidature a rappresentante di classe, con una breve dichiarazione di ogni candidato per esprimere le proprie motivazioni.

ORE 8.55 – 9.50 - COSTITUZIONE DEL SEGGIO ELETTORALE E OPERAZIONI DI VOTO

La votazione sarà effettuata con il **sistema ELIGO** mediante la **piattaforma QUORUM del registro elettronico**. Per le votazioni dei rappresentanti degli Studenti nel Consiglio di Istituto gli Studenti troveranno già caricati i candidati per ciascuna lista; per la Consulta troveranno già caricati i candidati di istituto. Per i rappresentanti di classe, invece, si dovranno individuare i candidati nella prima parte dell'assemblea; nell'elenco dei candidati appariranno tutti gli studenti della classe, ma si dovrà votare per uno dei candidati che effettivamente si sono resi disponibili. L'elezione dei RAC va fatta su scheda cartacea.

Riepilogando:

- **1^a votazione:** per i rappresentanti degli studenti nel **CONSIGLIO DI ISTITUTO**. I rappresentanti da eleggere sono **4** per tutta la scuola; **ogni elettore potrà esprimere al massimo 2 preferenze**. Saranno già caricati sul registro elettronico i candidati per ciascuna lista.
- **2^a votazione:** per i rappresentanti degli studenti nella **CONSULTA PROVINCIALE DEGLI STUDENTI**. Il rappresentante da eleggere è **1** per tutta la scuola, in surroga di una studentessa già diplomato; **ogni elettore potrà esprimere al massimo 1 preferenza**. Saranno già caricati sul registro elettronico i candidati.
- **3^a votazione:** per i rappresentanti degli studenti nel **CONSIGLIO DI CLASSE**, con espressione al massimo di **una preferenza**. Saranno già caricati sul registro elettronico i nomi di tutti gli studenti della classe; si vota uno tra i candidati che hanno dato disponibilità.
- **4^a votazione:** per i **RAC di classe**, con espressione al massimo di **due preferenze**. Questa votazione, dopo aver raccolto le candidature, va fatta su scheda cartacea fornita dalla scuola insieme al verbale.

Al termine di tutte le operazioni gli studenti che costituiscono il seggio provvederanno a redigere il **VERBALE** e il Presidente consegnerà il materiale elettorale (verbale delle operazioni) all'Ufficio Didattica.

LO SPOGLIO DEI VOTI ONLINE SARÀ EFFETTUATO DALLA COMMISSIONE ELETTORALE DI ISTITUTO.

I nominativi dei candidati per il Consiglio di Istituto e per la Consulta saranno resi noti appena ricevute le candidature. In allegato le indicazioni tecniche per effettuare le votazioni con il sistema ELIGO mediante la piattaforma QUORUM del registro elettronico.

Tutti i rappresentanti di classe, nella Consulta e in Consiglio di Istituto formeranno il COMITATO STUDENTESCO del Liceo Galilei. Chiedo pertanto agli studenti di svolgere con serietà tutte le operazioni di voto e dibattere idee e programmi con rispetto e reale partecipazione.

La Comunità scolastica del Liceo Galilei ringrazia gli Studenti che nell'anno appena trascorso hanno lavorato con passione e generosità nel Consiglio d'Istituto, nella Consulta e nella rappresentanza della propria classe.

La Dirigente scolastica
prof.ssa Mariangela Icarelli

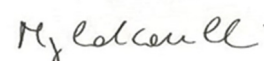

COME VOTARE ON LINE CON IL SISTEMA ELIGO MEDIANTE LA PIATTAFORMA QUORUM DEL REGISTRO ELETTRONICO.

Al fine di consentire a tutti il diritto di voto è **necessario verificare l'accesso al registro elettronico**. È obbligatorio per ogni utente (Studente, Genitore1, Genitore2) entrare con il proprio account.

1. Codice personale/password
- oppure**
2. credenziali SPID.

COME SI VOTERÀ

- L'accesso avverrà direttamente da ClasseViva
<https://web.spaggiari.eu/home/app/default/login.php?custcode=VRLS0002>
- Ciascun utente troverà nel proprio menu la voce "**Vota con Quorum**".



Vota con Quorum tramite il sistema Eligo
Accedi al sistema Eligo per effettuare la votazione

- L'utente elettore dovrà spuntare la casella relativa alla privacy

➔ Accedi al servizio

Benvenuto, **premi il bottone 'Proseguì' per votare.**

Presa Visione dell'informativa Privacy **LEGGI**

Proseguì

Per ciascuna votazione aperta l'utente visionerà una scheda elettorale in cui potrà esprimere la propria preferenza (es. Rappresentanti degli classe Studenti e Consulta degli Studenti)

Esempio scheda elettorale:

Elenco delle votazioni in corso			
Rappresentanti di classe dei genitori - 000000005 - 3X ORDINARIO			
Scheda elettorale			
Votazione: Rappresentanti di classe dei genitori - 000000005 - 3X ORDINARIO			
Preferenze: Puoi votare un massimo di 1 Candidato			
Elettore: QUF DIL			
Lista dei candidati			
Vota		Nominativo	Info
<input type="checkbox"/>	1	GHI GIO	
<input type="checkbox"/>	2	QUA DIL	
<input type="checkbox"/>	3	NIC AX	
<input type="checkbox"/>	4	MAS FAL	
<input type="checkbox"/>	5	CER FRA	
<input type="checkbox"/>	6	CER MAI	
<input type="checkbox"/>	7	VIT GIA	
<input type="checkbox"/>	8	POL ROS	
Conferma preferenza			

Si invita a segnalare al più presto entro e non oltre il 10 ottobre 2023 eventuali problematiche o la mancanza di credenziali di accesso al registro elettronico ClasseViva, rivolgendosi direttamente all'Ufficio didattica telefonando al numero 045 504 850 dalle ore 11:00 alle ore 13:00 di ogni giorno o inviando una mail a didattica@galileivr.edu.it.